

55 13 16
 戊 丙^① 己
 子 午 子 卯 申
 丑 酉 酉
 己
 丁^① 癸 乙^②

車騎星 石門星 天恍星
 ④ 16 7
 玉堂星 司禄星 牽牛星
 ③ 16 ① 21 ② 24
 天将星 龍高星 天報星
 12 ③ 22 3

38
 ↓
 24 →× 54 →× 21
 ↓
 0 T.137

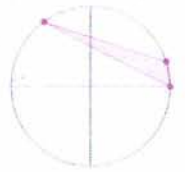

02~ 丁丑 玉堂 天印 害	支合	生氣 - 他山 -
=12~ 戊寅 貫索 [○] 天貴 大半个	旺氣刑	逆氣 - 幸山 -
22~ 己卯 石門 [○] 天恍 破	律音	逆氣 - 幸山 -
32~ 庚辰 鳳閣 [●] 天南	半会	生氣 忌 他山 反 外-龍石鳳 石鳳司
42~ 辛巳 [*] 調舒 [●] 天禄		逆氣 - 幸山 -
52~ 壬午 [*] 禄存 [●] 天将 自刑	天剋地冲	逆氣 忌 幸山 得 外-禄牽龍 子午双包格
62~ 癸未 司禄 [○] 天堂 支合	害	逆氣 - 幸山 -
72~ 甲申 車騎 [●] 天胡	半会	逆氣 守 幸山 德 外-司車玉
82~ 乙酉 牽牛 [○] 天極	破	逆氣 - 幸山 - 四正格
92~ 丙戌 [*] 龍高 [○] 天庫 半会	支合	生氣 守 他山 伴
12才 辛卯 調舒 [●] 天恍 破	旺氣刑	'11
13才 壬辰 禄存 [●] 天南	半会	'12
14才 癸巳 [*] 司禄 [○] 天禄		'13 害・生貴刑
15才 甲午 車騎 [●] 天将 自刑	冲	'14 半会 子午双包格
16才 乙未 牽牛 [○] 天堂 支合	害	'15
17才 丙申 龍高 [○] 天胡	大半个	'16 冲・生貴刑
=18才 丁酉 玉堂 [○] 天極	破	'17 四正格
19才 戊戌 [*] 貫索 [○] 天庫 大半个		'18 大半个
20才 己亥 [*] 石門 [○] 天馳	支合	'19 支合・破
21才 庚子 [*] 鳳閣 [●] 天報 冲	旺氣刑	'20 子午双包格

命式の約束事

- 内次元 牽牛・龍高・石門
- 生月中殺
- 西-中 午-子 冲
- 西-東 午-卯 破
- 中-東 子-卯 旺刑

格法・局法

- 土性天干一気格 C
- 破財局 D
- 地財局 D
- 又財局 D
- 玄流局 D

五行バランス

木(攻撃) 1
 火(習得) 2
 土(守備) 2
 金(伝達) 0
 水(魅力) 1

十干別点数 T-137

甲(車)	丙(龍)	戊(貫)	庚(鳳)	壬(禄)
0	22	22	0	0
乙(牽)	丁(玉)	己(石)	辛(調)	癸(司)
24	16	32	0	21

守護神

調候守護神 丙/甲
 バランス守護神 金/水
 通干守護神 金
 システム守護神 丙/甲

運命の型

運命の型 ●運型-精神×立型→北天運
 教育方法 ●教育-私立・一般教育
 才能發揮 ●才能1位 司禄 剋線-3 C
 ●才能2位 石門 剋線-2 C
 ●才能3位 玉堂 剋線-1 A

気図五行

- 騰陀(中央)-意思力強く自己の意志で人生を歩む。
- 天元(精神)- 60 : 地元(現実)- 61
- 東南(陽型)- 21 : 西北(陰型)- 62
- 南北(順型)- 38 : 東西(逆型)- 45

基段占儀

初旬季節 冬-晩年運
 初旬約束 有-人生派手 大運天中 有-人生波乱
 欠落季節 秋-攻撃力小 守護季節 有-運勢底力大
 基段占儀 筮-人に支えられる運とされる。男性は少々遅し
 さも欠けるが、女性には平穩な運勢。

2000/1/1 様 女性 生年月日 2000/1/1 17才 九星 1-7

年齢	西暦	年運	甲	乙	丙	丁	戊	己	庚	辛	壬	癸	総合	差数	容力	順位	変位
平均	--	--	16	67	58	53	76	83	15	20	14	56	458	122	.263	--	--
0	1999	己卯 石門:天恍	0	78	64	21	32	63	0	0	0	82	340	17	.050	1	0
1	2000	庚辰 鳳閣:天南	0	76	70	25	70	50	20	0	0	114	425	100	.235	31	2
2	2001	辛巳*調舒:天祿	0	39	78	66	78	99	26	44	0	68	498	138	.277	72	3
3	2002	壬午*祿存:天將	0	41	40	96	40	128	0	24	28	64	461	144	.312	49	0
4	2003	癸未 司祿:天堂	0	76	36	93	36	124	0	28	0	108	501	132	.263	76	0
5	2004	甲申 車騎:天胡	32	35	32	56	64	84	28	32	34	66	463	88	.190	52	2
6	2005	乙酉 牽牛:天極	0	66	30	60	30	90	0	62	0	70	408	58	.142	19	0
7	2006	丙戌*龍高:天庫	0	37	66	81	66	81	0	60	0	78	469	110	.235	56	3
8	2007	丁亥*玉堂:天馳	40	34	29	72	29	72	0	27	36	86	425	95	.224	31	3
9	2008	戊子*貫索:天報	0	36	31	44	62	66	0	29	0	126	394	99	.251	7	2
10	2009	己丑 石門:天印	0	40	34	52	34	130	0	52	0	123	465	124	.267	53	4
11	2010	庚寅 鳳閣:天貴	42	44	74	46	74	69	18	23	0	76	466	102	.219	55	2
12	2011	辛卯 調舒:天恍	44	94	76	22	114	44	0	18	0	37	449	140	.312	45	3
13	2012	壬辰 祿存:天南	40	92	82	26	164	52	0	0	26	68	550	122	.222	96	3
14	2013	癸巳*司祿:天祿	36	43	126	30	168	60	22	0	0	62	547	206	.377	95	2
15	2014	甲午 車騎:天將	68	45	86	58	129	87	0	0	0	29	502	187	.373	79	2
16	2015	乙未 牽牛:天堂	37	126	78	56	117	84	0	0	0	33	531	168	.316	90	3
17	2016	丙申 龍高:天胡	33	39	105	25	140	50	24	0	30	30	476	166	.349	60	2
18	2017	丁酉 玉堂:天極	35	37	66	54	99	54	0	28	0	32	405	125	.309	17	2
19	2018	戊戌*貫索:天庫	38	41	72	48	180	48	0	27	0	36	490	201	.410	67	2
20	2019	己亥*石門:天馳	82	38	64	21	96	63	0	0	32	40	436	87	.200	39	3
21	2020	庚子*鳳閣:天報	39	40	68	19	102	38	15	0	0	78	399	125	.313	13	2
22	2021	辛丑 調舒:天印	0	86	35	25	35	100	0	42	0	80	403	93	.231	15	2
23	2022	壬寅 祿存:天貴	44	94	76	22	76	66	0	0	23	37	438	82	.187	40	3
24	2023	癸卯 司祿:天恍	0	138	36	24	36	72	0	0	0	78	384	78	.203	5	3
25	2024	甲辰 車騎:天南	41	135	39	28	78	84	0	0	0	72	477	109	.229	61	3
26	2025	乙巳 牽牛:天祿	0	126	80	32	80	96	24	0	0	33	471	152	.323	58	3
27	2026	丙午 龍高:天將	0	88	82	62	41	124	0	0	0	31	428	134	.313	35	2
28	2027	丁未 玉堂:天堂	0	123	37	90	37	120	0	0	0	35	442	122	.276	41	2
29	2028	戊申 貫索:天胡	0	76	33	27	99	81	26	0	28	32	402	154	.383	14	3
30	2029	己酉 石門:天極	0	72	31	29	31	116	0	26	0	34	339	121	.357	0	3
31	2030	庚戌 鳳閣:天庫	0	80	34	52	68	78	23	25	0	38	398	108	.271	12	3
32	2031	辛亥*調舒:天馳	38	72	33	27	66	54	22	26	33	78	449	72	.160	45	3
33	2032	壬子 祿存:天報	0	76	35	25	70	50	20	0	34	114	424	128	.302	30	4
34	2033	癸丑 司祿:天印	0	84	38	29	76	87	23	25	0	148	510	115	.225	84	3
35	2034	甲寅 車騎:天貴	80	92	82	26	123	52	19	0	0	68	542	156	.288	94	3
36	2035	乙卯 牽牛:天恍	0	180	39	28	78	56	21	0	0	72	474	159	.335	59	3
37	2036	丙辰 龍高:天南	0	132	84	32	126	64	24	0	0	99	561	166	.296	99	3
38	2037	丁巳*玉堂:天祿	0	82	86	72	129	72	54	0	0	60	555	147	.265	97	2
39	2038	戊午 貫索:天將	0	86	44	70	132	105	25	0	0	56	518	212	.409	86	2
40	2039	己未 石門:天堂	0	120	40	68	80	136	28	0	0	64	536	188	.351	92	3
41	2040	庚申 鳳閣:天胡	0	74	36	31	108	62	87	0	31	58	487	103	.211	65	3
42	2041	辛酉 調舒:天極	0	32	70	37	70	74	33	81	0	28	425	116	.273	31	3
43	2042	壬戌 祿存:天庫	0	36	76	68	114	68	29	52	28	32	503	146	.290	81	3
44	2043	癸亥 司祿:天馳	34	33	68	31	68	62	25	23	29	72	445	82	.184	42	2
45	2044	甲子 車騎:天報	32	35	72	29	72	58	23	25	0	70	416	82	.197	26	0
46	2045	乙丑 牽牛:天印	0	78	78	33	78	99	26	44	0	68	504	109	.216	82	3
47	2046	丙寅 龍高:天貴	36	43	168	30	126	60	22	19	0	31	535	167	.312	91	5
48	2047	丁卯 玉堂:天恍	0	84	80	64	80	64	24	17	0	33	446	111	.249	44	4
49	2048	戊辰 貫索:天南	0	82	86	36	172	72	27	21	0	60	556	196	.353	98	2
50	2049	己巳 石門:天祿	0	38	132	40	132	120	60	18	0	27	567	225	.397	100	2

2000/1/1 様 女性 生年月日 2000/1/1 17才 九星 1-7

年齢	西暦	年運	甲	乙	丙	丁	戊	己	庚	辛	壬	癸	総合	差数	容力	順位	変位
平均	--	--	16	67	58	53	76	83	15	20	14	56	458	122	.263	--	--
51	2050	庚午 鳳閣:天将	0	40	90	78	90	117	56	20	0	25	516	182	.353	85	2
52	2051	辛未 調舒:天堂	0	78	42	111	42	148	0	26	26	27	500	164	.328	74	2
53	2052	壬申 禄存:天胡	0	36	38	68	76	102	30	0	87	24	461	148	.321	49	2
54	2053	癸酉 司禄:天極	0	34	36	72	36	108	0	29	27	52	394	115	.292	7	0
55	2054	甲戌* 車騎:天庫	29	38	39	99	78	99	0	28	30	30	470	149	.317	57	2
56	2055	乙亥* 牽牛:天馳	32	70	35	60	35	90	0	0	62	34	418	30	.072	27	2
57	2056	丙子 龍高:天報	0	37	74	56	37	84	0	0	32	66	386	93	.241	6	2
58	2057	丁丑 玉堂:天印	0	41	40	96	40	128	0	24	28	64	461	144	.312	49	0
59	2058	戊寅 貫索:天貴	34	45	86	58	129	87	0	0	24	29	492	163	.331	69	2
60	2059	己卯 石門:天恍	0	88	41	62	41	124	0	0	22	31	409	112	.274	20	2
61	2060	庚辰 鳳閣:天南	0	86	44	70	88	105	25	0	25	56	499	168	.337	73	2
62	2061	辛巳* 調舒:天禄	0	74	82	76	82	114	31	24	0	58	541	141	.261	93	2
63	2062	壬午* 禄存:天将	0	78	42	111	42	148	0	0	26	54	501	112	.224	76	0
64	2063	癸未 司禄:天堂	0	108	38	108	38	144	0	0	0	93	529	89	.168	89	2
65	2064	甲申 車騎:天胡	27	66	34	66	68	99	33	0	32	56	481	134	.279	62	2
66	2065	乙酉 牽牛:天極	0	93	32	70	32	105	0	33	0	60	425	104	.245	31	2
67	2066	丙戌* 龍高:天庫	0	70	70	96	70	96	0	32	0	68	502	134	.267	79	3
68	2067	丁亥* 玉堂:天馳	35	64	31	87	31	87	0	0	34	76	445	19	.043	42	1
69	2068	戊子* 貫索:天報	0	68	33	54	66	81	0	0	0	111	413	79	.191	25	2
70	2069	己丑 石門:天印	0	76	36	62	36	155	0	28	0	108	501	163	.325	76	2
71	2070	庚寅 鳳閣:天貴	37	84	78	56	78	84	23	0	0	66	506	139	.275	83	2
72	2071	辛卯 調舒:天恍	34	76	33	27	66	54	26	27	28	32	403	67	.166	15	3
73	2072	壬辰 禄存:天南	30	74	36	31	108	62	29	0	62	58	490	141	.288	67	3
74	2073	癸巳* 司禄:天禄	26	34	74	35	111	70	64	0	27	52	493	121	.245	71	2
75	2074	甲午 車騎:天将	48	36	38	68	76	102	30	0	29	24	451	148	.328	47	2
76	2075	乙未 牽牛:天堂	27	99	34	66	68	99	33	0	32	28	486	134	.276	64	3
77	2076	丙申 龍高:天胡	23	30	60	30	90	60	68	0	70	25	456	97	.213	48	4
78	2077	丁酉 玉堂:天極	25	28	28	64	56	64	35	37	33	27	397	67	.169	10	3
79	2078	戊戌* 貫索:天庫	28	32	31	58	124	58	31	36	36	31	465	122	.262	53	3
80	2079	己亥* 石門:天馳	62	29	27	26	54	78	27	0	74	35	412	105	.255	24	3
81	2080	庚子* 鳳閣:天報	29	31	29	24	58	48	50	0	38	68	375	56	.149	4	4
82	2081	辛丑 調舒:天印	0	66	30	30	30	90	0	93	0	70	409	60	.147	20	2
83	2082	壬寅 禄存:天貴	35	74	66	27	66	54	0	28	28	32	410	92	.224	22	3
84	2083	癸卯 司禄:天恍	0	108	31	29	31	58	0	26	0	68	351	82	.234	3	3
85	2084	甲辰 車騎:天南	32	105	34	33	68	66	0	30	0	62	430	107	.249	36	4
86	2085	乙巳 牽牛:天禄	0	96	70	37	70	74	33	27	0	28	435	116	.267	38	3
87	2086	丙午 龍高:天将	0	68	72	72	36	108	0	29	0	26	411	118	.287	23	4
88	2087	丁未 玉堂:天堂	0	93	32	105	32	105	0	33	0	30	430	107	.249	36	4
89	2088	戊申 貫索:天胡	0	56	28	32	84	64	35	37	33	27	396	92	.232	9	4
90	2089	己酉 石門:天極	0	52	26	34	26	102	0	72	0	29	341	99	.290	2	3
91	2090	庚戌 鳳閣:天庫	0	60	29	62	58	62	32	70	0	33	406	87	.214	18	3
92	2091	辛亥* 調舒:天馳	36	31	56	50	56	50	0	62	38	41	420	44	.105	28	1
93	2092	壬子 禄存:天報	0	33	60	46	60	46	0	33	39	80	397	86	.217	10	4
94	2093	癸丑 司禄:天印	0	37	66	54	66	81	0	60	0	117	481	110	.229	62	2
95	2094	甲寅 車騎:天貴	76	41	108	48	108	48	0	27	0	36	492	129	.262	69	3
96	2095	乙卯 牽牛:天恍	0	120	68	52	68	52	0	25	0	38	423	95	.225	29	4
97	2096	丙辰 龍高:天南	0	78	111	60	111	60	0	29	0	70	519	142	.274	87	3
98	2097	丁巳* 玉堂:天禄	0	36	114	102	114	68	29	26	0	32	521	184	.353	88	4
99	2098	戊午 貫索:天将	0	38	78	99	117	99	0	28	0	30	489	188	.384	66	2
100	2099	己未 石門:天堂	0	70	70	96	70	128	0	32	0	34	500	166	.332	74	2

2000/1/1 様 女性 生年月日 2000/1/1 17才 九星 1-7

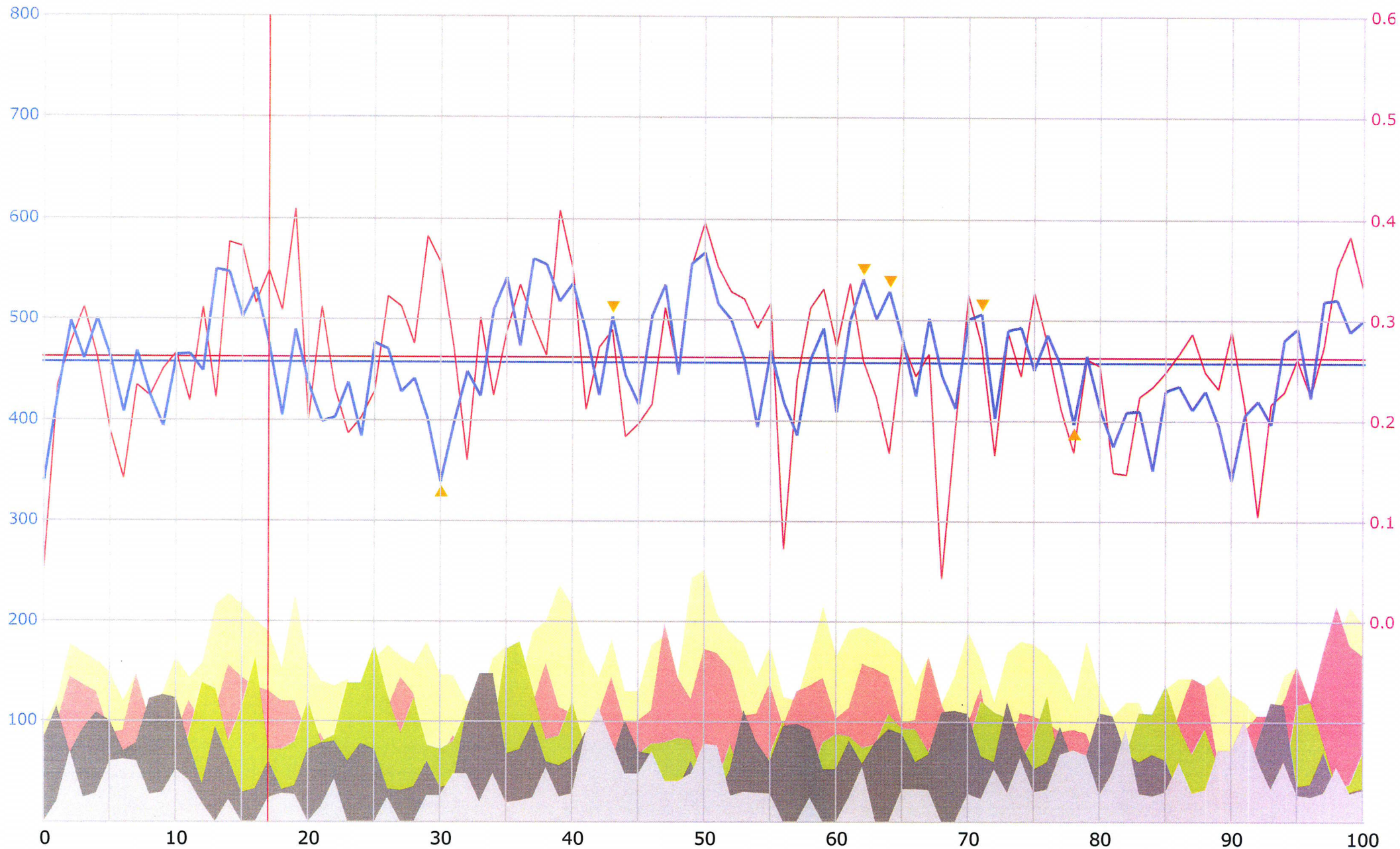

2017 7

丁未 玉堂・天堂 支合：害-：半会

Sun.	Mon.	Tue.	Wed.	Thu.	Fri.	Sat.
25 癸未 赤口 調舒 天堂 支合：害-：半会	26 甲申 先勝 車騎 天胡 ---：半会 ---	27 乙酉 友引 牽牛 天極 ---：破-：天剋	28 丙戌 先負 龍高 天庫 半会：---：支合	29 丁亥 仏滅 玉堂 天馳 ---：---：半会	30 戊子 大安 貴索 天報 納音：---：旺刑	1 己丑 赤口 石門 天印 害-：支合：---
2 庚寅 先勝 鳳閣 天貴 半会：---：---	3 辛卯 友引 調舒 天恍 破-：旺刑：---	4 壬辰 先負 祿存 天南 ---：半会：害-	5 癸巳 仏滅 司祿 天祿 ---：---：---	6 甲午 大安 車騎 天將 自刑：冲-：破-	7 乙未 赤口 牽牛 天堂 支合：害-：半会	8 丙申 先勝 龍高 天胡 ---：大半：---
9 丁酉 友引 玉堂 天極 ---：破-：冲-	10 戊戌 先負 貴索 天庫 大半：---：支合	11 己亥 仏滅 石門 天馳 ---：---：大半	12 庚子 大安 鳳閣 天報 冲-：---：旺刑	13 辛丑 赤口 調舒 天印 害-：支合：---	14 壬寅 先勝 祿存 天貴 半会：---：---	15 癸卯 友引 司祿 天恍 破-：旺刑：---
16 甲辰 先負 車騎 天南 ---：半会：害-	17 乙巳 仏滅 牽牛 天祿 ---：---：---	18 丙午 大安 龍高 天將 自刑：納音：破-	19 丁未 赤口 玉堂 天堂 支合：害-：半会	20 戊申 先勝 貴索 天胡 ---：半会：---	21 己酉 友引 石門 天極 ---：破-：納音	22 庚戌 先負 鳳閣 天庫 半会：---：支合
	海の日					
23 辛亥 赤口 調舒 天馳 ---：---：半会	24 壬子 先勝 祿存 天報 天剋：---：旺刑	25 癸丑 友引 司祿 天印 害-：支合：---	26 甲寅 先負 車騎 天貴 半会：---：---	27 乙卯 仏滅 牽牛 天恍 破-：旺刑：---	28 丙辰 大安 龍高 天南 ---：大半：害-	29 丁巳 赤口 玉堂 天祿 ---：---：---
30 戊午 先勝 貴索 天將 律音：冲-：破-	31 己未 友引 石門 天堂 支合：害-：大半	1 庚申 先負 鳳閣 天胡 ---：半会：---	2 辛酉 仏滅 調舒 天極 ---：破-：冲-	3 壬戌 大安 祿存 天庫 半会：---：支合	4 癸亥 赤口 司祿 天馳 ---：---：半会	5 甲子 先勝 車騎 天報 天剋：---：旺刑

2000/1/1 様 女性 生年月日 2000/1/1 17才 九星 1-7

55 13 16
 戊 丙① 己
 子 午 子 卯 申
 丑 己
 丁① 癸 乙②

車騎星 石門星 天恍星
 ④ 16 7
 玉堂星 司祿星 牽牛星
 ③ 16 ① 21 ② 24
 天将星 龍高星 天報星
 12 ③ 22 3

38
 ↓
 24 →× 54 →× 21
 ↓
 0 T.137

02~ 丁丑 玉堂 天印
 =12~ 戊寅 貴索 天貴
 22~ 己卯 石門 天恍
 32~ 庚辰 鳳閣 天南
 42~ 辛巳* 調舒 天祿
 52~ 壬午* 祿存 天将
 62~ 癸未 司祿 天堂
 72~ 甲申 車騎 天胡

2001/1/1 様 男性 生年月日 2001/1/1 16才 九星 9-4

1 25 17
 甲 *戊④ 庚②
 戌 子 子 辰 申
 亥 乙 酉
 癸 癸 戊④

石門星 車騎星 天堂星
 ② 10 8
 玉堂星 玉堂星 祿存星
 ③ 28 ③ 28 ① 16
 天恍星 祿存星 天恍星
 7 ① 16 7

84
 ↓
 10 →× 40 →× 32
 ↓
 0 T.166

01~ 己丑 司祿 天南
 =11~ 庚寅 車騎 天祿
 21~ 辛卯 牽牛 天将
 31~ 壬辰 龍高 天堂
 41~ 癸巳* 玉堂 天胡
 51~ 甲午 貴索 天極
 61~ 乙未 石門 天庫
 71~ 丙申 鳳閣 天馳

干支の関係

行動領域

	生日干支 甲子	生月干支 戊子	生年干支 庚辰	
生日干支 戊午	天剋地冲	納音		
生月干支 丙子		律音S	半会	
生年干支 己卯	旺気刑	旺気刑	害	

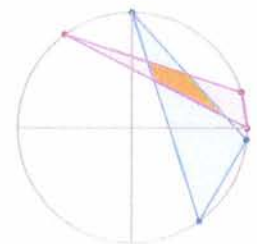

天中殺の関係 本人→相手

子丑天中殺 → 戌亥天中殺

あなたの運気の大海原に大波乱を巻き起こす相手です。

あなたの波乱含みの運気により一層拍車をかけ、人生の方向を大きく変化させるナビゲーターのような運気の相手。

実際には、心の中ではなんとなく納得しがたい割り切れなさを感じながらも、現実的には何かと後押ししてあげなければならぬ状況に。

でもあなたが困ったときにはいつでも快く救援に駆けつけてくれる頼もしさがあります。

出会いは、お互いの運気の微妙なズレが魅力となって惹かれ合いますが、本当の理解を得るまでには長い時間を要します。

結婚面では、経済的には恵まれても、一度すれ違つと関係を修復するにはかなりの努力が必要です。

天中殺の関係 相手→本人

戌亥天中殺 → 子丑天中殺

あなたの運気のプロモーターだが一方的で刺激的すぎる面も。

自分の殻に閉じこもってしまいがちで複雑な心を持つあなたを理解してくれる貴重な運気の相手です。

明るい世界へ導き出したり、隠れた才能を見だして開花させてくれる、一種の水先案内人的な役割をして、運を引き上げてくれる大切な人です。

時間を掛けるほど、あなたが相手から良い意味での刺激を受け、お互いの新たな魅力を発見したり、二人の関係を深めていくことになるでしょう。

恋愛や結婚では、ひいきの引き倒し的になりがちで、相手の差し出がましさに感謝の気持ちより…